LA AURORA DE CHILE

Nº 37 23 de Agosto de 1973. Aparece los jueves. Precio E° 15

Trabajadores: En Agosto como en Junio

Si el fascismo se alza contra el pueblo, a combatir

CON LO QUE SE TENGA

Pueblo y militares patriotas aplastaremos el fascismo

Ya al cierre de esta edición se prevé que fracasó el intento de provocar un **alzamiento militar**. La orden de paro de Manuel Rodríguez fue acatada por los patrones. Las fábricas trabajan normalmente. Los comandos terroristas están siendo desmontados día a día por la policía. Los pequeños propietarios de un camión presionan a los gangsters que los dirigen para que negocien la vuelta al trabajo. Los médicos patriotas y los trabajadores de la salud están haciendo funcionar los hospitales.

El **gobierno Popular y la clase trabajadora han enfrentado esta asonada a pie firme y con las manos seguras en el timón**. A pesar del griterío de los medios de publicidad fascistas, el **Gobierno Popular ha ejercitado con decisión** las atribuciones que la Constitución otorga al Presidente de la República para **aceptar la renuncia de Comandantes en Jefe, en su calidad de Jefe Supremo de las FF. AA. y para designar nuevos mandos**. Obviamente **no ha sido esta la actitud de un Gobierno que capitula**.

El optimismo de los trabajadores en períodos como los que vivimos sufre altas y sufre bajas. **A veces aparecen compañeros que dicen: se está capitulando**. A veces se piensa que el Gobierno Popular, bajo la presión fascista, está dispuesto a deponer sus legítimas atribuciones, a frenar el avance de los trabajadores, a entregarle al fascismo bajo el chantaje del fascismo, granjerías que no debiera entregárseles. Se está capitulando, se dice. El Gobierno y algunos sectores están capitulando, se dice. **Y algunos trabajadores se desaniman cuando escuchan esto.**

Nosotros no creemos que la actitud del Gobierno Popular y de los partidos que lo apoyan haya sido una actitud de capitulación. Tantear el terreno, conversar, buscar los puntos de menor fricción **no es capitular**. En **Corea, en Vietnam**, muchas veces se paró la artillería para realizar una conversación, un tanteo. Muchas veces se concertó una tregua de un día, y después se siguió el combate, con mayor fuerza que antes. **Y nadie dijo que los vietnamitas estaban capitulando.**

No, compañeros, el último **gabinete no fue un acto de capitulación. Designar militares en un Gabinete no es en sí un acto de capitulación. La posición de nuestro partido sobre las FF. AA. ha sido claramente planteada por el camarada Allamirano**. Estamos cansados de decirlo. Los militares patriotas, los militares leales, tienen una labor que cumplir en esta jornada del pueblo que quiere renovar su sociedad. **Y cuando hubo que aceptar la renuncia de un General, se aceptó**, a pesar de los pañuelos blancos, a pesar de las serenatas.

Y de reprimir el fascismo, se ha **reprimido**, en la medida que hay facultades para reprimir. Los organismos a quienes compete controlar la delincuencia han desarrollado un arduo trabajo al respecto. **Basta leer los diarios para conocer los arrestos, los allanamientos, que se han estado haciendo.**

El fascista **Ossa Bulnes** tiene clara conciencia **que no se esta enfrentado en un movimiento popular en capitulación**. Este martes, la provocación montada por el fascismo frente al Congreso al medio día fue controlada por **Carabineros y por trabajadores que circulaban por el** sector. Según **el diario la Segunda** de esa tarde, **Ossa Bulnes dijo que los carabineros ERAN UNOS PERROS INFAMES** porque asesinaban a sus "democráticos" jóvenes nacionales. **Palabras fruto de la desesperación**. Sabemos que hubo al menos un muerto de **la Juventud** Nacional. No sabemos si el disparo provino de un carabinero, pero si así fuera, **vaya nuestro respaldo al Cuerpo de Carabineros.** Las fuerzas del orden tienen que enfrentarse con los que mataron a Schneider, contra los que mataron al Edecán Araya, contra los que volaron un oleoducto y carbonizaron a dos campesinos, contra los que le volaron la cabeza a un transeunte el 29 de junio y asesinaron a un periodista extranjero.

Creemos que el movimiento Popular está ahora mejor que nunca. Las distintas asonadas han ido templando a los trabajadores, forzándolos a mejorar su organización. La contienda asonada del fascismo, ha enseñado ya definitivamente a los trabajadores que **sólo ellos y nadie más que ellos son la única garantía de avance del proceso**. Que sólo de su organización, coordinación, combatividad, audacia, depende el triunfo del proceso.

No hay fuerzas externas a los trabajadores, no hay sectores extraños a los trabajadores que puedan garantizar el proceso. Pero los trabajadores bastan y sobran para seguir con este proceso adelante, día a día, con seguridad, con firmeza.

Esta última crisis ha sido enfrentada con seguridad, con aplomo, por el movimiento popular, por el Gobierno Popular. Contrasta esta actitud con **el histerismo de Ossa Bulnes**, con el **histerismo del Partido Nacional** que quiere votar en el Congreso la ilegitimidad del Gobierno. Fracasado una vez más el intento de subvertir los cuarteles, puestos en su lugar en las calles, los fascistas **se siguen hundiendo en la desesperación**. El terrorismo es un procedimiento típico de los **desesperados** a los que les fallan los **frentes** de masas.

Si, están cayendo en la desesperación y el histerismo. **Y por eso son peligrosos.** Nada hay más peligroso que la bestia herida en su agonía. Lanza al aire sus zarpas, y si uno no está atento **para actuar, puede** a uno alcanzarlo el zarpazo.

Por eso, **todos alertas y dispuestos.** Esta noche, mañana, **puede montarse una nueva provocación**. Los **desesperados seguirán golpeando las puertas de los cuarteles**, pinchando a **sus pocos amigos fascistas para que se alcen** como el 29 de junio. Seguirán **mandando mujeres de pañuelitos blancos** a insultar a los militares patriotas. Seguirán mandando **el lumpen y el pijerío a provocar en las calles.** Y por ahí puede surgir la llama. Por ahí pueden encontrar el detonante que andan buscando.

Saben que están condenados, que es cuestión de tiempo. Y se van a jugar.

Los vamos a derrotar. En cuanto se alcen **los aplastaremos**, porque serán pocos, y **nosotros somos todo el pueblo. Los trabajadores y los uniformados leales aplastaremos la fea cabeza del fascismo.**

Todos en sus puestos de combate. Todos alerta. Y en cuanto se alcen a golpear todos juntos, unidos, y sin asco. Con lo que se tenga.

LA AURORA DE CHILE

Director: Eugenio Pa Via

Consejo de Direccion: Eugenio Pa Via, Tito Drago, Juan Bustos, German Mufioz, Alvaro Bunes, Dagoma, Luis Aguila

Representante Legal: Juan Bustos

San Martin 1927 Fonos 7 10988 - 122760

Imprime en los Talleres Nacion

EL VUELO DE LA GALLINA

En un articulo anterior titulado el vuelo de la gallina deciamos que el alzamiento fascista es como la gallina que quiere emprender vuelo y puede. De pesar ademente aletea, tratando de mantenerse en el vacio y remontarse hacia las nubes. Pero sólo logra tener un poco de viento en torno suyo, y levantar un poco de polvo termina cayendo al suelo sin lograr su objetivo.

Hartos intentos de vuelo hemos visto realizar a la gallina fascista en estos dos años y medio. Y cada uno de ellos ha terminado en el duro suelo. Estos dias nos ha tocado presenciar otro patético intento. Y por lo que se ve al cierre de esta edición, al suelo va de nuevo la gallina.

Empezó una vez más con el ya manido paro del transporte. De fondo el ya conocido pero ahora más intenso despliegue de terrorismo. Pero no se lograba movilizar los frentes de masas necesarios para un alzamiento en forma. La caja de resonancia no respondia a estos estimulos. ¿Qué hacer, señor, qué hacer?

En esos se constituye el nuevo Gabinete. Ruiz conversa con los camaradas. Ruiz presenta su renuncia un viernes a las 5 de la tarde, a la Comandancia de la FACH y al Ministerio. Ruiz dice a los reporteros que tenia las atribuciones que normalmente han tenido siempre los ministros en Chile para solucionar conflictos y, que renuncia porque estima que no ha podido realizar el desempeño que creyó podria haber realizado en relación a los problemas del pais. Lo dijo por la televisión saliendo de la Moneda. Ambiguo. Poco claro.

La ocasión la pintan calva. El fascismo no tiene frente de masas. No son frentes de masas las Asociaciones de Dueños de Casas. El fascismo, a falta de frentes de masas no tiene otra salida que un pronunciamiento militar.

La ocasion la pintan calva. El 29 de Junio, el complot contra Schneider, han probado que hay fascistas dentro de las FF.AA.

Bien se dicen, rompamos la unidad constitucional de las FF.AA. Tratemos el alzamiento militar por enésima vez.

El sábado, en la mañana conocida la renuncia de Ruiz, se trata de provocar una declaracion de apoyo a Ruiz en el Consejo de Generales de la FACH. Grave. La Constitución dice que el Presidente de la República puede llamar a retiro a un Comandante cuando lo estime conveniente. Con mayor razón puede aceptarla la renuncia. Si los Generales de la FACH no obedecen la decisión del Presidente que acepta una renuncia y llama a retiro están desobedeciendo la Constitución. El Consejo de Generales de la FACH no aprueba la declaracion de apoyo. La gallina pierde altura.

¿El Ejército, hace saber que no estará en ninguna parada inconstitucional. En la Armada, despues de lo ocurrido con el "Almirante Latorre" y con el "Blanco Encalada", se sabe que la marinería no obedecerá a los oficiales fascista que podria haber. La posición constitucionalista y profesional del Cuerpo de Carabineros es suficientemente conocida. Pobre Gallina. Después, de todo, los aviones tienen que volver a abastecerse de combustible en algún momento.

Pero la gallina no esta exhausta todavia. Un grupo de mujeres canta el himno de la FACH en la casa de Ruiz. Las serenatas a los generales llamados a retiro no son una tradicion militar en Chile. Peculiaridades de la vía chilena. Un grupo de mujeres suena cacerolas frente a la casa del General Prats y aparecia futuras visitas nocturnas. Un grupo de mujeres insulta a militares el lunes frente al Ministerio de Defensa ¿serán las mismas mujeres? ¡Cómo se esfuerza la gallina!

Ruiz debia entregar el mando ese lunes al mediodía. Todos los decretos respectivos habian sido ya tomados de razón por la Contraloria. Se suspende la transmisión del mando a medio dia. ¿Qué habia pasado? Aliende, que sabe no que las gallinas no vuelan, no se habia a presurado a volver de Rancagua, al medio dia la gallina, con nuevas esperanzas, aletea de nuevo. Ruiz se niega a entregar el mando, dicen radios fascistas. Montero renuncio, dicen. Acuartelados la Armada y la FACH, dicen.

Sin embargo, el mando se transmite normalmente a las 7 de la tarde.

La intentona de provocar el alzamiento militar contra el Gobierno legalmente constituido ha fracasado.

Pero se sigue intentando. Paro médico. Paro del comercio. Paro del señor Manuel Rodriguez y de una prima suya. Civiles. No muchos civiles.

Los cordones industriales, las confederaciones campesinas, los pobladores, alertas, listos para cortarle el pescuezo a la gallina si se pone hostigosa. Todos trabajando tranquilos, con sus organizaciones bien aceitadas por si las moscas.

Y, para colmo, la DC, sumamente dividida. Muy sumamente dividida.

Vamos a aguantar el paro médico. Vamos a aguantar el paro del comercio. Cosas peores aguantamos los vietnamitas y el cielo no se cayó.

Pobre gallina.

ANIVERSARIO

Se acaban de cumplir dos años desde que el fascista Banzer irrumpió su dictadura antidevM en Bolivia. Dos años de cárcel, persecución, asesinatos para el pueblo. El pueblo boliviano lamenta ahora que el Gobierno de Torres no haya, cuando todavia era tiempo, liquidado las mandibulas criminales de los oficiales fascistas. Ahora se pagan las consecuencias de no haber, en su oportunidad, puesto orden en los cuarteles, sacando de las filas a los indignos de uniforme. De no haber puesto atajo a los oficiales golpistas. De no haber confiado en el pueblo, de haber apelado a él cuando ya era tarde, demasiado tarde.

Duro precio se pagó por el error.

LA VERDAD SOBRE SABINO

Lo conocimos en el año 1964. Trabajaba en el Fundo Agua Fria de la Comuna de Molina, donde nació y se crió. A los 8 años, el patrón ordenó que debia empezar a trabajar. El patrón, como todos los latifundistas, explotaba a la gente peor que animales. Se trabajaba de sol a sol, no habia horario y no les permitia tener reloj. Al fundo le llamaban "La Cárcel", porque no se dejaba entrar ni salir a nadie. El patrón les tenia prohibido, en la que él llama los predios. Nadie podia comprar fuera del predio.

Cuando el patrón se enojaba, no pagaba. El tiene algunas marcas como recuerdo de esa época. Los hermanos e hijos de los campesinos debian ser empleados de las casas patronales. No existia para ellos la Pascua ni el Año Nuevo. Todos los dias eran iguales.

La explotación lo transformó, como a muchos trabajadores, en un rebelde.

El en varias oportunidades discutió con el patron.

A fines del año 1964 tomó contacto con los dirigentes de la Central Unica de Trabajadores de Molina. Los trabajadores del fundo plantearon los problemas a los dirigentes. Se formó un sindicato en el predio. Inmediatamente se pasó un pliego de peticiones. En ese pliego, uno de los puntos que se solicitaba era "trabajar 8 horas". Se ganó el pliego, despues de duras peleas.

Sabino Romero Salazar se distinguia entre sus compañeros.

Triunfó el gobierno de la Unidad Popular y, en diciembre de 1970, el predio se intervino. Los trabajadores exigian la expropiación. Querian demostrar que sin patrón trabajarian para el pais. Exigian la constitución de un Centro de Producción. La tierra debe ser del Estado, planificado. Su exigencia probó y constituyen, en principio un CERA. Lo pusieron el nombre de Luciano Cruz, en homenaje al revolucionario.

Sabino Romero, luchó por reforzar el Sindicato Campesino "La Marcha" del cual fue dirigente. Participó en la formación del Consejo Comunal Campesino. Estaba consciente que, no sólo bastaba con la expropiación de su predio, sino que habia que expropiar toda la tierra para poder planificar la agricultura. No descansaba jamás en su empeño de liberar a los trabajadores del yugo patronal.

A principios de este año, Sabino Romero se fue a trabajar a la provincia de Cautin. Ingresó al Servicio Agricola y Ganadero, como obrero a jornal. Trabajaba en la Pisciocultura.

Al poco tiempo de estar allí, el Programa de Capacitación del Agro, le solicitó su ayuda integrándose a las tareas de este programa. Asistió a las asambleas de los campesinos, y el poder y dicterios nosseros la justicia hoy vendida a los ricos.

CORRESPONSAL CAMPESINO.

LOS QUE VACILAN

En Agosto como en Octubre.

El mismo despliegue de terrorismo, el mismo paro de transporte, las mismas llamadas a la adhesión de los gremios profesionales. las mismas amenazas de paro del comercio. Los mismos frentes que se agitaron en Octubre se agitan ahora en Agosto, porque la derecha no tiene más frentes que agitar.

Pero en Octubre se perfilaban en lontananza las elecciones de Marzo. Quedaba, por los tanto, a los afiebrados la esperanza de controlar el Congreso, quizás de acusar constitucionalmente a Allende, o, en el peor de los casos, probar, mediante los votos, que el Gobierno Popular sólo tenia de apoyo a una pequeña minoria.

Pues bien, ahora no hay elecciones en lontananza. Ahora ya se sabe que, pese al desabastecimiento, al sabotaje patronal, a los entorpecimientos de la legalidad burguesa, pese a todo, el Gobierno Popular está respaldado por un sólido porcentaje de la población. Y se sabe también que la rápida radicalización de los frentes de masas seguirá impulsando el proceso. No hay cabida ya para las esperanzas burguesas.

Y no queda al parecer otra salida que la caida del Gobierno.

¿Cómo podria pararse el proceso de otra manera que derribando al Gobierno Popular? ¿ Y reprimiendo a metralla a obreros y campesinos? ¿Queda acaso otra salida, distinta del fascismo, para la burguesia?

Pero hay sectores que dudan. No ciertamente los cordones industriales, ni las confederaciones campesinas, ni los partidos populares. Esos sectores no dudan, porque durante años han sabido que los patrones se resistirian al cambio histórico, porque durante años han sabido de que las revoluciones no son un picnic. El sabotaje, el terrorismo, la obstrucción parlamentaria, esta han dentro del presupuesto, estan han calculados dentro de los riesgos del camino que se iniciaba. No, la sorpresa no duda. No ha sido sorpresiva por lo que ha pasado. Y no le tiembla en mantenerse firme.

Pero hay dudas en otras partes.

Hay muchos que han colocado el problema en otros términos. Muchos que han creido ver en concentraciones de repudio al Gobierno Popular. Que hicieron una activa oposición. Y que a medida que avanzaban por el camino de la oposición fueron viendo cómo el camino se angostaba y cómo llegaban a un desfiladero. Y el desfiladero conducia al fascismo, y ahora, con la fea bestia del fascismo en sus narices, titubean, Titubean. Y es como para que titubeen. La mantención del paro del transporte, la extensión del paro a otros sectores, la prosecución del terrorismo, provocará inevitablemente reacciones entre obreros, campesinos y pobladores. Ello llevará a la guerra civil. Y si alguna vez se pensó que la FFAA, en bloque, con todos sus oficiales y tropas, con todo su instrumental, se inclinaran a algún lado, decidiendo la balanza, ya a estas alturas nadie puede esperar semejante cosa.

Cualquiera que lea los diarios sabe lo que está pasando al interior de nuestros organismos armados. Lo de Talcahuano y lo de Valparaiso no son incidentes aislados. La tropa sabe lo que pasa en Chile. También los oficiales. Y cada uno tiene su opinión sobre el tema. Y nadie tiene la seguridad de que va a dar la orden de ir se a tomar tal cosa, y que lo van a obedecer. Este es un fenómeno muy interesante de la lucha de clases, fenómeno que se presentó en Francia, en Alemania, en Rusia, y en todo sitio bajo donde los sistemas de creencias se han revolucionado como en Chile. Y las más de las veces dichos paises, durante sus guerras civiles, sufrieron desmembraciones territoriales a manos de vecinos fuertes.

Si, hay muchos que dudan. Y que dudan por consideraciones distintas. Muchos se acordarán de Lacerda, el cual fascista que preparó el golpe gorila en Brasil. Terminó asilado. Nadie sabe para quién trabaja. Y muchos políticos están preparando ahora para quién terminarán trabajando. Porque el fascismo no tolerará Parlamento, ni habrá más tecotos en el Congreso, ni subsistirá este agradable juego de los poderes públicos en el que los políticos chilenos se han educado y al cual están acostumbrados.

Todo eso se va cuando el fascismo llega. Nadie sabe para quién trabaja. Y el fascismo tendria que hacer un muy sucio trabajo en Chile. Hay muchos sindicatos, muchas cordones industriales, muchas agrupaciones campesinas, muchas poblaciones y campamentos que incomodar y ametrallar. Mucho tiempo y mucho esfuerzo tomaria imponer la paz de los cementerios en Chile. Si es que se puede hacer. Si es que se puede. Porque ¿lo mejor no se puede.

Hay muchos que dudan. Hay muchos que se comprometen a asistir a la reunión donde se va a amarrar algo, y después no aparecen. Hay muchos que dicen que hagan no más la declaración, y después no la firman. Carentes de una explicación científica acerca del mundo y acerca de las leyes que rigen las relaciones entre las clases, nunca sospecharon el desenlace a que los conducirla su actitud opositora.

Y ahora que ven el desenlace, vacilan.

No es para menos.

SOLUCIONES REVOLUCIONARIAS Y SOLUCIONES REFORMISTAS

El 11 de Enero del presente año, en una intervención en el Teatro Caupolicán con motivo de la última campaña electoral, el Secretario General del Partido Socialista, compañero Carlos Altamirano, señalaba: "no ya pida resolver el desabastecimiento o detener la inflación en un pais consubsistido por la lucha de clases —a nivel de situación prerrevolucionaria— mediante mecanismos tecnocráticos o administrativos. No es el éxito económico el que abre un camino político, será la solución política que defina el control del poder, la que permitirá resolver los problemas económicos".

Hemos estado pensando en los problemas económicos que vive el país y hemos llegado a la conclusión que, hoy más que nunca, tiene validez lo que Altamirano planteara hace seis meses atrás. Y llegamos a esta conclusión por motivos bien simples.

En primer lugar, resulta evidente que cualquier intento de solución a los problemas económicos tiene que pasar por la adecuación entre el poder adquisitivo de la masa (obtenido a través del dinero circulante) y las posibilidades reales de consumo en virtud de la producción interna como importados. Y este objetivo tan simple, en estos momentos, no puede sino lograrse imponiendo a una clase social el ostenta y la dominación de otra.

Asi por ejemplo, desde el punto de vista de los intereses de clase de la burguesia y también de sus intereses inmediatos, la mejor forma de imponer esta adecuación (lo que los técnicos llaman equilibrio entre oferta y la demanda"), es reduciendo drásticamente el poder adquisitivo de la clase trabajadora, disminuyendo sus niveles de consumo. Esta es la receta que la burguesia siempre ha impuesto, en este país y en otros, para solucionar los problemas económicos. Siempre ha sido igual. Ayudas, hay devaluaciones de por el alza, y se comunica al Juez y a Carabineros su traslado a Santiago. No hubo problemas para sacarlo. Cuando viajaban, en Angamos fueron detenidos y vueltos a Concepción en carácter de incomunicado. La prensa de derecha anunciaba que un comando se lo habia raptado, lo que era cierto. De Curico fue trasladado a Talca y, hasta hoy (20), aun sigue incomunicado. Se ha orquestado toda una farsa para hacer creer a la opinión pública que el estaba comprometido en el atentado terrorista.

Pero los trabajadores saben quiénes son los verdaderos responsables del atentado. Sin embargo, la justicia, lo sabe muy bien hecho es darles tiempo para que arranquen.

Se repite un poco lo ocurrido desde que la CIA, sobre el crimen del Capitán Araya. Los verdaderos responsables del atentado se pasean por la ciudad porque saben que nada les sucederá, están amparados por el dinero por sus amistades, por las relaciones sociales.

Para ellos, la solución era que, el compañero Sabino Romero muriera, y por eso mato se hacia por extraerle el proyectil.

Pronto se descubrirán los verdaderos terroristas. Pero, ya han tenido el tiempo suficiente hasta para salir del pais. No importa. Algun dia los pobres de la ciudad y del campo harán justicia de estos actos. El daño material y moral que hoy hacen, a ejercer como Riquelme, en el caso del Edecán Naval o como Sabino Romero, en este caso, sólo se reparará cuando los trabajadores lengamos punto a ellos decidan la solución de sus problemas.

La burguesia de la zona estaba preocupada por su presencia. En varias oportunidades fue amenazado. A Sabino no les atemorizaban las amenazas. Para él, primero estaba la causa de los trabajadores.

¿Cerca de su casa pasa el oleoducto de ENAP. Elementos de "Patria y Libertad", lo volaron una noche. Salió del oleoducto una enorme cantidad de gas licuado, el que, al encender una vela explotó quemando a una familia completa, de las que hasta hoy han muerto 2 personas y quedan 11 heridos. Los fachistas querian, no sólo quemar una familia sino volar la ciudad completa. Bostaba que, en dos horas la nube de gas cubriera el pueblo y con que alguien hubiera prendido un fósforo, una ampolleta quizás o una vela, la explosión habria quemado muchas casas y los muertos habria sido una cantidad enorme.

Sabino, al sentir la explosión, salió de su casa. Temia un revolver que, al parecer, se le cayó y se disparó. Fue trasladado por sus compañeros de trabajo al Hospital de Concepción. Y la derecha asesina aprovechó de culparlo del atentado. Inventaron toda una historia haciéndolo aparecer como un delincuente. En el Hospital no le sanaron la bala que se le habia alojado en el muslo. El medico de el alta, y se comunicó al Juez y a Carabineros su traslado a Santiago. No habia problemas para sacarlo. Cuando viajaban, en Angamos fueron detenidos y vueltos a Concepción en carácter de incomunicado. La prensa de derecha anunciaba que un comando se lo habia raptado, lo que era cierto. De Curico fue trasladado a Talca y, hasta hoy (20), aun sigue incomunicado. Se ha orquestado toda una farsa para hacer creer a la opinión pública que el estaba comprometido en el atentado terrorista.

Pero los trabajadores saben quiénes son los verdaderos responsables del atentado. Sin embargo, la justicia, lo sabe muy bien hecho es darles tiempo para que arranquen.

Se repite un poco lo ocurrido desde que la CIA, sobre el crimen del Capitán Araya. Los verdaderos responsables del atentado se pasean por la ciudad porque saben que nada les sucederá, están amparados por el dinero por sus amistades, por las relaciones sociales.

Para ellos, la solución era que, el compañero Sabino Romero muriera, y por eso mato se hacia por extraerle el proyectil.

Pronto se descubrirán los verdaderos terroristas. Pero, ya han tenido el tiempo suficiente hasta para salir del pais. No importa. Algun dia los pobres de la ciudad y del campo harán justicia de estos actos. El daño material y moral que hoy hacen, a ejercer como Riquelme, en el caso del Edecán Naval o como Sabino Romero, en este caso, sólo se reparará cuando los trabajadores lengamos punto a ellos decidan la solución de sus problemas.

La burguesia de la zona estaba

CORRESPONSAL CAMPESINO.

Pobre gallina.

Foto de Raul Ojeda

LA TEORIA DEL CHOCLO

A los obreros, a los campesinos, a los pobladores, a los pobres de la ciudad y del campo, no les es fácil moverse entre ambigüedades, entre teorías. Demasiado tiempo han galopado encima de sus espaldas, azotados sobre el arado, cavados sobre las máquinas, aspirando el polvillo de las minas, y no han tenido tiempo de leer muchos libros. **Por eso, cuando han tenido que elegir entre partidos,** muchos de ellos se han confundido. Por ello aparecía un partido hablándoles de reformismo, de comunitarismo, de empresas de trabajadores, de revolución en libertad, etc. Y los pobres de la ciudad y del campo, no muy letrados, se confundían entre tanto discurso, entre tanta frase de discurso, entre tanto tono doctrinario de tanto candidato.

Y por eso sucedió que sectores obreros campesinos y de pobladores Ingresaron al PDC, **sin darse cuenta** cabal que allí se estaban codeando con los latifundistas, con los industriales, con los abogados de los consorcios internacionales. Es decir, que allí se estaban codeando con sus enemigos de clase.

Pero, como decía Lincoln, no se puede mantener engañado toda la vida a todo el mundo. Y cuando se pasó de las palabras a los hechos, las discursos y las palabras altisonantes se desdibujaron, y los obreros, los campesinos, los pobladores empezaron a ver la película más clara, mucho más clara.

Porque, claro, cuando a uno le ofrecen ciertas teorías en un lado y ciertas teorías en otro lado, **uno puede confundirse.** Confusión que se mantiene **mientras no se pase a los hechos.** Pero cuando se pasa a los hechos la cosa se aclara.

A uno, que ha estado acostumbrado a temblarle al patrón. Acostumbrado a recibir órdenes. Acostumbrado a sentirse un tornillo obediente de una fábrica. A uno, que ha estado acostumbrado a oír Jefe de pronto un Gobierno Popular y le dice: **"Ahí tiene la fábrica, compañero. Ahí tiene el sillón del antiguo gerente. Ahí tiene la sala del Directorio. Ocupe la sala. Siéntase en el sillón del gerente y administre la empresa. Decida los niveles de producción, decida los métodos de distribución, discuta los planes de inversión".** Cuando uno pregunta qué es eso, le dicen **que eso es** socialismo, y claro, allí en los hechos, al margen de los discursos, **uno descubre que eso es bueno. Que si eso es socialismo, entonces el socialismo es bueno.**

Pero el Partido donde uno ha estado metido le dice no, eso es malo. **"Debes devolver la fábrica al zánganos".** Porque hay una cosa que se llama el derecho de propiedad sobre el capital, que es de derecho natural. **Y uno no entiende mucho esto del derecho natural, porque no es muy letrado.** Pero si entiende que es bueno tener la fábrica, que es bueno sentarse junto a los compañeros de trabajo y administrar la fábrica. **Eso sí se entiende.** Y se presenta la disyuntiva. Hacerle caso al Partido y devolver la fábrica al zángano. No hacerle caso al partido, y seguir con los compañeros de uno administrando la fábrica.

Y en todos los casos, en todos los casos, **los trabajadores han optado por lo segundo.** Y allí está el PDC, mirando desolado, los despojos de su aparato sindical. **Pobre Manuel Rodríguez.** No lo dejan entrar a los cordones. No lo dejan entrar a las fábricas. **Y así se fue trizando el PDC,** a medida que el ambiente social se enrarecía.

El inevitable trizamiento de los partidos que se ponen en el medio. Que se van destrozando entre dos rocas a medida que la agudización de la lucha de clases aumenta el campo magnético de ambos polos.

Lo hemos dicho tantas veces. Tantas veces. **El PDC** es un partido destinado a quebrarse. Lo hemos dicho el chocle está para eso, para quebrarse.

Todos saben lo que ha estado pasando: 19 senadores DC al margen de su directiva, publican una declaración planteando la inquietud del Gobierno Popular. A los días, publican una declaración contra el General Prats. **Aylwin no firma; Fuentealba no firma; Noemí no firma. Ni Irureta. Ni Leighton. Ni Donoso. Ni muchos otros.**

La traidora, a nivel de bases, se ahondando en la pradera y se plantea ya a nivel de Consejo Nacional del Partido DC. El alma dividida del PDC. Los estragos producidos por la lucha de clases.

Socialismo o fascismo. No queda **otra alternativa. Socialismo o fascismo. Y el PDC se despaja entre los dos extremos, lenta y seguramente.** Que le guíe hoy que una y desune lo que hay que desunir. Pobres y ricos, explotadores y explotados. Sólo dos clases. Sólo dos clases. Y afortunadamente para el progreso de la humanidad, los pobres son más que los ricos, los explotados son más que sus explotadores. **Y está claro, muy claro, hacia qué lado se está inclinando la balanza, día a día.**

¡OJO, COMPAÑEROS DE LAS JAP!

Siete medidas para que no falte el pan

A sugerencia de la CUT, el Gobierno Popular ha creado el Comando de Emergencia Trigo-Harina-Pan.

Este Comando ha decretado **siete medidas de emergencia,** que ya fueron dadas a la publicidad por los medios de difusión.

Nosotros queremos **poner énfasis en algunas de esas medidas.** Especialmente queremos poner énfasis en **aquellas medidas que implican tareas movilizadoras para los frentes de masas, queremos poner énfasis en aquellas medidas que pueden servir a los vecinos para movilizar en una tarea común a todo el barrio.**

En primer lugar, se ha dispuesto que **las grandes panaderías céntricas deberán desplazar parte de su producción a los barrios periféricos.** Las JAP deben controlar que esta medida se cumpla, y trabajar en ello con los inspectores de Dirinco. **También las JAP pueden exigir que parte de la producción de las panaderías céntricas se desplace hacia las panaderías del barrio donde funcionan las JAP.**

De manera, compañeros de las JAP, que allí hay una tarea concreta.

Si hay congestión en las panaderías de los barrios, se ha firmado un Decreto que autoriza el **establecimiento de puestos de pan en los barrios.** Las JAP y demás organismos vecinales están autorizados para **proponer los puestos de pan** que **sean necesarios en el barrio. Además, las JAP y otros organismos vecinales** deberán ponerse en contacto **con los obreros panificadores** del sector para **controlar la venta del pan.** De lo que se trata es de que cada familia reciba una cantidad adecuada de pan de acuerdo con el número de miembros que tenga. Puede usarse el mismo mecanismo que se está empleando para la distribución de otros bienes de consumo de primera necesidad.

Estimamos que **estas medidas son de gran importancia.** Ellas permitirán **terminar con el fenómeno de la cola de pan.** Los compañeros de las JAP deben abordar esta nueva tarea decididamente.

Empezar desde ya a **controlar el desplazamiento de la producción desde el centro a los barrios.**

Proponer a la brevedad los puestos de pan que sean necesarios instalar en el barrio, **además de las** panaderías instaladas, si estas están congestionadas.

Y, lo que es más importante, empezar a racionalizar la distribución del pan entre las familias del sector, igual como se está haciendo actualmente con el aceite, el azúcar, etc, etc, de manera que cada familia reciba una cuota de pan adecuada a sus necesidades.

¡A la Tarea, vecinos!

Foto de Raúl Ojeda

EL COMANDO DEL ABASTECIMIENTO DIRECTO

El Comando de Abastecimiento Directo, nació a la luz el día 9 de enero, como producto de una toma realizada en las oficinas de DINAC, en la cual participaron 12 Comunas de Santiago. Actualmente hay en el Comando más de 260.000 pobladores, además de ello están agregados al Comando de Abastecimiento 160.000 campesinos de Llanquihue y Valdivia, más de 400 campamentos y poblaciones se benefician con la distribución directa. Lo que ha permitido en gran medida derrotar la especulación, el mercado negro y el acaparamiento, gérmenes activados continuamente por los Agentes de la Contrarevolución, que buscan el clima adecuado para sus fines golpistas.

Dentro de los problemas que enfrenta el organismo provincial, los más agudos son las comunicaciones recibidas por el Comando en el sentido de que a partir de este mes solo se entregarán 4 productos, lo cual los pobladores no van aceptar por ningún motivo. Otro de ellos es que no se entregan productos de la línea CHIPRODAL (leche, café, malta, etc).

Es importante señalar que con esta política de abastecimiento, se ha logrado ganar conciencia en la masa como también obtener un alto grado de organización logrando con ello una gran unidad revolucionaria.

CORRESPONSAL POPULAR

4

CARTA DESDE OSORNO

Comp
Director
LA AURORA DE CHILE

Estimado compañero: nos hemos enterado de la encargatoria de reo decretada contra Ud. por la Corte de Apelaciones de Santiago. No nos extraña que así sucedía y además eso hace pensar que la línea de Aurora de Chile ha golpeado en los intereses de la Derecha fascista y golpista. También golpea, como dice el corresponsal popular contra "los malos gerentes UP, esos que saltotean la participación". Esto es contra cualquier grupo que se opone a la ofensiva popular en contra de la clase patronal.

Está claro el proceso, revolucionario va y eso lo prueban las acciones revolucionarias emprendidas por las vanguardias obrero - campesinas en los cordones industriales, los coordinadores y los Consejos Comunales de Trabajadores.

En el caso de Osorno los ejemplos concretos muestran como la gestión burocrática de algunos funcionarios de la UP está siendo sustituida por las masas. **Es el caso de las poblaciones que han tomado en sus manos la distribución de las canastas populares y pese a las dificultades legalistas que algunos ha opuesto, han hecho funcionar los almacenes Monserrat.** Aquí no nos ha importado si hay o no patente comercial para funcionar" pues las necesidades del pueblo no se frenan ni se juegan en los tribunales o en las oficinas de los burocratas. **Ya nos hemos puesto de acuerdo, obreros del Molino Osorno y pobladores para distribuir directamente la harina, suprimiendo de un golpe a "los pulpos intermediarios que merodean por los molinos, negociando con las necesidades de los trabajadores.** También eso va con la lata. Con la acción conjunta de asentamientos y pobladores terminaremos con los picaduras. Bolsado directamente desde el campo hasta las poblaciones.

Pero nos engañaríamos si pensamos que el avance logrado es satisfactorio. Se ha demostrado que cuando se trata de ejercer el poder popular la Derecha y aquienes tratan de hacer el proceso dentro de la U. P. desconociendo la mayoría alcanzada por los trabajadores, se desencadena la represión. Ese es el caso de las recuperaciones materiales creadas por la Junta de Caciques de Osorno. En menos de 24 horas, ya **hay 9 campesinos presos, cargando** con el **delito de usurpación de tierras.** Para **este y otros casos la mano de la Intendencia se ha puesto a disposición de los latifundistas que en la zona de San Juan de la Costa tienen abandonados los predios forestales.** En cambio cuando se ha tratado de tomar posesión de predios expropiados y consagrados no se ha otorgado la fuerza pública.

Ultimamente, los campesinos del **predio Collinco fueron perseguidos brutalmente por un juez de Osorno, doña Elba Sanhueza,** quien prende un tribunal fantasma, pues el tribunal agrario no ha podido constituirse por falta de un miembro, dictando contra ellos orden de desalojo y persiguiendo al interventor de CORA. Au marcha el proceso en Osorno y pese a todas esas persecuciones **las tomas continuarán,** pues no será un funcionario o la fuerza policial lo que detendrán el proceso revolucionario. Ya esa misma juez **decretó la detención de seis pobladores,** con motivo de la muerte del latifundista Jorge Mena, hecho acaecido el 18 de junio, cuando **brigadas antifascistas se enfrentaron contra elementos Patria y Libertad, Partido Nacional y Democracia Cristiana, apedreando los locales de los partidos socialista y comunista en la ciudad de Osorno.** Todos los estudiantes detenidos son estudiantes de izquierda. Para los fachos impunidad absoluta. Durante la zona de emergencia todo Osorno sabía de las reuniones conspirativas de los fachos en la zona de Pilauco en Osorno, sin embargo hacen detenidos dirigentes del Cordón por citar a una reunión que "provoca alarma pública". **La alarma cundida en la alarma de ciertos burócratas que habían sido citados al Cordón para dar cuenta de su gestión ante las masas.**

Y este mismo de la represión registra **la detención del dirigente regional del MAPU, Domingo Cerviño,** el día 10 de agosto por personal del Regimiento Arauco. **Cerviño permanecerá detenido e incomunicado en esa unidad.** Según nuestros antecedentes se habría aplicado contra él la ley de Control de Armas. Como ya es tradicional se hizo un despliegue desbordado de militares y de armamento, cercando la manzana comprendida entre las calles Freire, Bilbao, Cochrane y Rodríguez, registrándolo y revolviendo todo. No se encontraron armas, sin embargo la prensa y radio derechistas sembró en la ciudad de rumores, de una acción condonada al repudio de los trabajadores.

Estos son algunos botones de muestra de nuestra práctica en el Cordón y que se repiten a lo largo y ancho de Chile y que en lugar de amedrentar, fortalecer y aumentan la conciencia, de los trabajadores.

Con la solidaridad de los trabajadores de Osorno para Ud compañero Director, saludan a Ud en la fraternidad revolucionaria.

María Angélica Muñoz
Secretaria General

Héctor Vega
Presidente CORDON CENTRO OSORNO.

Juan Carlos López
Director.

José Villarroel
Director.

FABRILANA

INDUSTRIA DEL AREA SOCIAL INTEGRADA
AL CORDON VICUÑA MACKENNA

EN MANOS DE SUS TRABAJADORES
SUPERA LOS PLANES DE MAYOR PRODUCCION
EN EL DESARROLLO INDUSTRIAL
QUE IMPULSA EL

GOBIERNO POPULAR

FIRME Y RESUELTAMENTE
AL SERVICIO DE LA COMUNIDAD

SUS TRABAJADORES

APECHUGAN CON LA REVOLUCION
Y

TRABAJAN POR CHILE

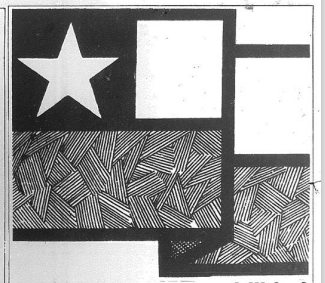

Nuestra responsabilidad en el desarrollo de Chile.

Los trabajadores hemos recibido del Gobierno Popular, la responsabilidad de dirigir las industrias que ahora pertenecen al pueblo.

Nuestro interés, la capacidad de nuestra tecnología y fuerza laboral, han hecho avanzar la producción... y las utilidades de nuestra gestión son ahora parte vital del desarrollo de Chile.

C.C.U. es de todos los chilenos, para todos los chilenos.

5

EL SUELDO DE CHILE

TRABAJADORES PRESENTAN PLIEGO SIMULTANEO

SANTIAGO.- En forma simultánea, y por primera vez en la historia de la Gran Minería, se inicia por estos días la discusión de los pliegos de peticiones que presentaron los veinticinco mil trabajadores de los centros capitalinos.

Hasta hoy, estos pliegos siempre se entregaron en forma separada y en distintas fechas lo que significaba ocupar gran parte del año en la búsqueda de acuerdos. Ahora, en cambio, la presentación simultánea, realizada el fin de semana pasado permitirá la unificación de criterios y la solución conjunta de los problemas de los trabajadores.

El plazo para las discusiones finaliza el último día de septiembre.

ENCUENTRO DE PRODUCCION

EL SALVADOR.- Su primer encuentro de producción y participación celebraron durante cuatro días los seis mil trabajadores de esta compañía nacionalizada.

Participaron en la reunión representantes de los distintos comités de producción, • seccionales y dirigentes sindicales. El objetivo de los debates fue fijar las metas de entregas de metal rojo para los próximos meses de 1973 y 1974.

El Presidente del Consejo de Administración de El Salvador, Ricardo García, destacó los altos niveles alcanzados en este sentido, principalmente el año pasado y agregó:

Lo que se ha hecho en estos dos años es parte de un proceso que transforma a Chile.

SIGUEN LOS PRECIOS ALTOS

LONDRES.- Continuaban aquí esta semana los altos niveles de las cotizaciones para el metal rojo, los que alcanzaron su ritmo más espectacular en los primeros días de agosto.

La semana pasada los precios superaron los 97 centavos de dólar por libra. El lunes 6 de agosto, esas transacciones habían llegado a los 99,90 centavos.

A juicio de los observadores, estos niveles registrarán una estabilización dentro de los próximos días.

Los altos precios del cobre coinciden con la devaluación del dólar y la libra esterlina y la ola alcista se produjo a partir de diciembre último como consecuencia de la crisis monetaria y de los problemas de la economía de los países occidentales.

EXAMINAN NORMAS EN CONTROL DE CALIDAD

SANTIAGO.- Una serie de reuniones técnicas en torno al control de la calidad del cobre que Chile exporta a los mercados internacionales se realizo en el Edificio Gabriela Mistral de esta capital.

La jornada se prolongó durante casi una semana y fue organizada por la Corporación del Cobre. Participaron en ella técnicos de los yacimientos nacionalizados, de la Empresa Nacional de Minería, de la Corporación de Fomento, del Centro de Investigaciones Mineros - Metalúrgicas, de las Universidades y otras reparticiones.

Objeto de estas reuniones fue examinar las normas que existen para el control de calidad, tratando de unificar criterios que mantengan el prestigio que el cobre chileno tiene en todo el mundo.

Sidney Molina, Ingeniero de CODELCO, que presidió los debates del seminario, dijo:

—Lo que importa es hacer una real conciencia sobre la importancia de este control de calidad tiene entre todos aquellos trabajadores y técnicos que se desempeñan en la industria del cobre.

INAUGURAN CAMINO EN EL DESIERTO

CHUQUICAMATA.- En medio de un clima lleno de expectativas y posibilidades, quedó inaugurado el camino que une este centro cuprífero con el nuevo yacimiento de San José del Abra, en pleno desierto del Norte Grande.

San José del Abra está situado 45 kilómetros al norte de Chuquicamata y según los estudios preliminares, contiene una cantidad de reservas de mineral que ha sido calificada por algunos técnicos como "espectacular".

En las exploraciones y sondajes preliminares, que comenzaron hace dieciocho meses, participan setenta trabajadores y técnicos de Chuquicamata y la Corporación de Fomento. Existe ya un campamento provisorio y se estima que El Abra podría quedar incorporado a la Gran Minería dentro de los próximos cinco años.

NUEVA OBRA ESTRENA EL TEATRO DEL COBRE.

Rancagua.- La obra Libertad, de

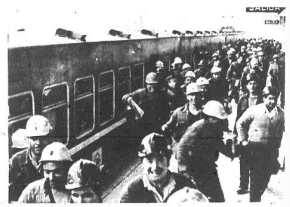

Mitor Fernández y Flavio Rangel estrenará el Teatro Experimental del Cobre el martes 21, a las 19 horas, en el local del Sindicato Industrial Sewell y Mina, en la ciudad de Rancagua. Este conjunto es dirigido por Gustavo Gac y Perla Valencia, ambos funcionarios de la Casa de la Cultura de Coya, y está integrado por obreros, empleados de El Teniente y sus familiares.

Las presentaciones continuarán el 22 en Coya y el viernes 23, en el Edificio Gabriela Mistral, de Santiago, día en que se clausura la exposición Cobre-Chile.

El Teatro Experimental del Cobre debutó con la pieza "Los que van quedando en el camino", la que se presentó en locales sindicales, asentamientos y poblaciones de la provincia de O'Higgins.

SEMANA DEL TRABAJADOR VOLUNTARIO.

CHUQUICAMATA.- Con una jornada de trabajo voluntario finalizarán el domingo las festividades de la "Semana del Trabajador Voluntario". Estas actividades comenzaron el lunes 13 del presente. Ayer el programa contempló entre culturales, a cargo del Instituto Tecnológico, de la Sub Sede El Loa y la Unidad de Educación. Los trabajos voluntarios en Chuquicamata se iniciaron hace exactamente dos años. En relación a este aniversario, el Ministro de Minería Pedro Felipe Ramírez y el vicepresidente ejecutivo de Codelco, Jorge Arrate, enviaron sendos telegramas de congratulaciones y estímulo a Dagoberto Torres, presidente del Comité de Trabajos Voluntarios de Chuquicamata, con el fin de que éste los hiciera llegar a sus compañeros.

TERMINO DE MISION SOVIETICA

Santiago. A su término llegó esta semana el trabajo realizado en los yacimientos de Chuquicamata y Exótica por la misión soviética de asistencia técnica, encabezada por el experto Yuri Turinsev. Dicho equipo de trabajo elaboró un proyecto sobre la constitución de las rocas que conforman dichos minerales, el que permitirá abaratar o ahorrar el costo de las futuras explotaciones en cifras cercanas a los 70 millones de dólares. Además de entregar este proyecto, el que quedó consignado en un voluminoso documento, el grupo de trabajo l que además contó con la presencia de técnicos y profesionales del Centro de Investigaciones Minero-Metalúrgicas, del Instituto de Investigaciones Geológicas y de los propios yacimientos! sentó bases para la formación de cuadros chilenos, lográndose a plenitud la transferencia de tecnología y la acumulación de las mejores experiencias internacionales.

DESMENTIDO

Chuquicamata. Un enérgico y categórico desmentido formuló el Gerente General de la Compañía de Cobre de Chuquicamata, David Silberman, en relación a una serie de acusaciones vertidas por el congresal DC, Osvaldo Olguín las que fueron acogidas por El Mercurio de Calama, en un momento en que el país se conmocionaba con la noticia de la inauguración de un camino entre Chuquicamata, y el nuevo yacimiento superior de San José del Abra, casi todo determinante en nuestra economía como el ya anotado.

La declaración aludida sostiene que las críticas planteadas por el señor Olguín a la administración del mineral obedecen sólo a la necesidad de eludir su responsabilidad política frente a los empleados que se pliegan a la huelga con motivo de la paralización parcial de El Teniente. Ellas hacen especial hincapié en la política de dicha administración, en torno a despedir a aquellos funcionarios que atentaran contra la vida de las personas y las instalaciones industriales del mineral. El señor Olguín sabe muy bien que no somos sectarios ni prepotentes, como nos acusa, ya que para dar buen término a la situación de los trabajadores cancelados pusimos en práctica el principio básico a este Gobierno: dialogar, persuadir y tratar de encauzar a aquellos trabajadores confundidos. Además, él personalmente fue consultado para proceder a la caducación de los contratos de esos empleados y no puede decir que se procedió arbitrariamente.

Puntualiza además el desmentido que será hoy responsabilidad de los propios dirigentes y bases laborales decidir si adhieren a los consejos que dicho congresal les dé en relación a una nueva paralización, con motivo de la discusión del próximo pliego de peticiones, el que comenzará a discutirse la próxima semana, en el entendido de que cualquier huelga en la actual coyuntura daña a todos los trabajadores.

David Silberman reitera finalmente que tanto la empresa como sus ejecutivos están abiertos a la discusión franca, siempre que se fundamente en la decisión de apoyar los aumentos de producción, la participación de todos los trabajadores, como también sus futuras remuneraciones en el marco del compromiso de trabajar por el avance y el progreso del país.

LA AURORA EN EL MUNDO

Guinea - Bissao
EN EL UMBRAL DE LA INDEPENDENCIA

El Estado Mayor del Partido Africano para la Independencia de Guinea Bissao y las Islas de Cabo Verde (PAIGC) está considerando la proclamación de Guinea como país independiente libre y soberano.

Guinea, país de 12 millones de habitantes situado en Africa, es una antigua colonia portuguesa, con la característica muy particular que más del 80% del territorio está liberado por las fuerzas del PAIGC, partido que fundara el fallecido líder Amilcar Cabral en 1956.

La inminente proclamación de Guinea como Estado independiente ha originado la reacción del régimen fascista portugués que, ha amenazado con invadir el país africano.

Sin embargo las fuerzas que agrupa el PAIGC y el Ejército de liberación han declarado estar preparadas para repeler a los fascistas y vencerlos.

De hacerse efectiva la declaración de independencia de Guinea, ésta constituirá un mortal golpe contra el colonialismo en Africa. (AVC)

Los Ejércitos de Perú y Argentina
HACIA UNA SEGURIDAD MILITAR HEMISFERICA ANTI-IMPERIALISTA

Los Jefes Militares de Argentina y Perú, Generales Raúl Carcagno y Edgardo Mercado Jarrín, rechazaron el término de la reunión de Comandantes de los Ejércitos Americanos que se realizará del 1º al 3 de septiembre en Caracas, Venezuela. Sostendrán que las Fuerzas Armadas del Continente no deben actuar como policía interna en sus respectivos países, sino volcar sus esfuerzos hacia el desarrollo y la defensa de la soberanía contra las agresiones cada vez más descaradas de los Estados más poderosos.

El Temario de la reunión de Comandantes de Ejércitos Americanos contempla como uno de sus puntos principales **la coordinación de la lucha contra las organizaciones y movimientos "subversivos"**.

Los Generales Carcagno y Mercado Jarrín han señalado la necesidad de que los Ejércitos latinoamericanos abandonen la doctrina del "frente interno" que en la práctica condena a las instituciones militares a realizar tareas de policía local del imperialismo, norteamericano.

Así mismo, señalaron la necesidad de

Los Jefes Militares de Argentina y Perú, Generales Raúl Carcagno y Edgardo Mercado Jarrín, rechazaron el término de la reunión de Comandantes de los Ejércitos Americanos que se realizará del 1º al 3 de septiembre en Caracas, Venezuela. Sostendrán que las Fuerzas Armadas del Continente no deben actuar como policía interna en sus respectivos países, sino volcar sus esfuerzos hacia el desarrollo y la defensa de la soberanía contra las agresiones cada vez más descaradas de los Estados más poderosos.

El Temario de la reunión de Comandantes de Ejércitos Americanos contempla como uno de sus puntos principales **la coordinación de la lucha contra las organizaciones y movimientos "subversivos"**.

Los Generales Carcagno y Mercado Jarrín han señalado la necesidad de que los Ejércitos latinoamericanos abandonen la doctrina del "frente interno" que en la práctica condena a las instituciones militares a realizar tareas de policía local del imperialismo, norteamericano.

Así mismo, señalaron la necesidad de

BOLIVIA JOVEN OFICIALIDAD LLAMA A REBELARSE CONTRA EL FASCISMO

La dictadura militar gorila que encabeza Hugo Banzer, quien ascendiera al poder hace dos años, luego de derrocar al régimen del General Juan José Torres, está pasando por sus más difíciles horas, o que hace previsible que de un momento a otro pueda sufrir serios traspiés.

Ha llamado la atención en Bolivia la aparición de un Segundo Manifiesto dirigido a las Fuerzas Armadas por los jóvenes oficiales que se agrupan en el clandestino "**Ejército Mayor de la Oficialidad Joven**". En él se llama a la institución castrense y fundamentalmente a los jóvenes oficiales a "enfrentar el reto del futuro, que debido a la ineptitud de los altos mandos se aproxima cada vez más a un callejón sin salida para ellos, que obligará a nuestra generación a asumir de una vez por todas su responsabilidad histórica".

El primer documento apareció en el pasado mes de Julio. Causó verdadera conmoción, obligando a los altos jefes militares a tantear un desmentido y a entrar prácticamente en una polémica. "El Estado Mayor de la joven oficialidad" está compuesto por jóvenes oficiales, los cuales no dan sus nombres para evitar las represalias de los altos mandos nacionalistas.

El segundo manifiesto anuncia como inminente la necesidad de relevar de sus funciones a la camarilla gorila de Banzer, a la cual «puntualiza el documento» "le queda un tiempo muy corto". Hacen un llamado a los oficiales a prepararse para asumir la misión histórica de conducir la patria y «no declarar tentar por los cantos de sirenas de la alta oficialidad y la derecha, que nunca han entendido los cambios que hay que hacer y los que vendrán».

"El Estado Mayor de la Joven Oficialidad, que agrupa a los oficiales nacionalistas y progresistas de la F.A.,plantea la necesidad de que los cuadros del ejército discutan profundamente en los cuarteles los problemas actuales de Bolivia y el mundo, para que de esta manera sea acrecentada la base cultural y puedan asumir en mejor forma los cargos que hoy ocupa la jerarquía militar reaccionaria.

Manifiestan que en las actuales condiciones que vive Bolivia una división de la joven oficialidad sería incontrolable para el titubeante régimen de Banzer, que se encuentra con sus bases de apoyo disminuidas aun dentro de sus mismos partidarios. Finalmente señalan a la joven oficialidad que "no debe olvidar que la verdad de todo militar hacia su superior termina cuando éste ha decaído de ser leal a la patria y es justamente esta premisa la que motiva nuestros actos".

(AVC) P.H.

¿ESTO QUIEREN PARA CHILE?

UN HECHO de la mayor gravedad y de imprevisibles consecuencias ha sucedido en Brasil: la bestialidad desatada con violencia inaudita ha llegado a límites que ni la mente más elaborada podía imaginar. El obispo de San Félix de Araguaya, D. Pedro Casaldáliga, ha sido apresado y vejado, junto con los sacerdotes y religiosas de su diócesis. Toda la población local sufre la represión de un cerrado militar como si estuvieran en un campo de concentración. Las casas allanadas y los campesinos vituperados, no se discrimina entre niños, mujeres, ancianos y enfermos. Los campesinos que pudieron huir están en la selva decididos a luchar por sus vidas y la libertad de su Obispo.

Los hombres y mujeres progresistas, las gentes con decoro y decencia no pueden sino sentir profunda repulsión por esta nueva brutalidad de la fuerza brasileña. No ha bastado a estos bárbaros la ruptura del régimen democrático, la disolución de la organización sindical independiente, la censura al pensamiento, la tortura y el asesinato, la sobrania a manos del imperialismo norteamericano utilizados en contra ino ha bastado a éstos bárbaros ser el instrumento fundamental que el imperialismo norteamericano utiliza en contra de los pueblos latinoamericanos a partir de la agresión a S. Domingo: no les ha bastado sentirse orgullosos de ser el cayapo mayor de ese continente. Ahora arremeten con toda su brutalidad en contra de la iglesia católica, apresando a sus pastores, torturándoles y asesinándolos, sean estos sacerdotes o laicos, ¿Y eso acontece en el mayor país católico del mundo!

Este régimen n o sitouso representa un peligro de imponderables proyecciones para cada hombre, mujer o niño de nuestra América. Por dignidad y decoro, por solidaridad y amor al género humano, porque somos conscientes y consecuentes es que llamamos, sin distinciones de ninguna especie, ni religiosa, política ni social a todos aquellos dispuestos a defender la libertad, el hombre y su futuro, a engrosar las filas de aquellos que luchan en contra del fascismo, en contra de la subyugdad para lograr esfuerzos y condenar este régimen oprobioso para el pueblo brasileño y los pueblos del continente americano.

CORRESPONSAL BRASILEÑO

BRASIL LA IGLESIA CONTRA LA DICTADURA

La Iglesia en Brasil está siendo afectada por profundas transformaciones.

En 1964 fue una de las principales instituciones que apoyó el golpe militar reaccionario que derrocó al gobierno populista de João Goulart. Más ella no es una institución que está por encima de la lucha de clases y de esto se han dado cuenta amplios sectores del clero.

Una nueva actitud ha surgido en oposición a los sacerdotes y laicos reaccionarios que apoyaron el golpe de 1964 y que aún defienden los intereses de las clases dominantes.

El documento publicado recientemente por los Obispos del Nordeste titulado "Hasta cuando oh mi pueblo". Y donde se señala: "En verdad nuestro compromiso, si somos fieles al evangelio, es con el pueblo. Nuestra misión es liberadora". Así como el publicado por los Obispos del Centro Oeste del Brasil, expresó una nueva actitud de importantes sectores de la Iglesia, que se complementa con la participación de ellos en la lucha de los trabajadores.

Los documentos indican claramente la política de la dictadura gorila golpemente en este país, la cual ha definido el desarrollo "no en términos de los intereses de la sociedad brasileña, sino en relación a los intereses del lucro de las empresas extranjeras y sus aliados en nuestro país".

Los Obispos en sus críticas no se detienen en afirmaciones vagas, exponen que "los ricos no son más ricos porque trabajen más o porque sean más inteligentes, sino por que son dueños de los medios de producción, son más ricos por que han hecho el pueblo trabajar más, y más barato... vendiendo para los ricos de afuera lo que por derecho pertenece al trabajador que lo produce".

Señalan que "la necesidad de represión para garantizar el funcionamiento y la seguridad del sistema capitalista asociado se manifiesta cada vez más imperiosa. La injusticia generada por este sistema, tiene su fundamento en las relaciones capitalistas de dominación, en don forzosamente origen a una sociedad de clases marcada por la discriminación y la injusticia".

Para los sacerdotes brasileños la unica salida es "una larga y difícil lucha de la clase dominada en favor de la propiedad social de los medios de producción".

Muchos sacerdotes en Brasil debido a afirmaciones como la de los Obispos del Nordeste y Centro-Oeste y a una actitud evidente junto a los explotados han sido acusados por la dictadura militar de subversivos, han sido encarcelados y torturados.

La Iglesia en Brasil cada vez mas se incorpora a la lucha del pueblo contra la dictadura militar y las clases dominantes. Esto ha logrado a constituir una importante vanguardia en la lucha libertadora que se gesta en Brasil

A UN AÑO DE LA MASACRE DE TRELEW

Mientras en Santiago de Chile los dirigentes de FAR, ERP y MONTONEROS sesionan, luego convertidos en "Frente Antifascista Revolucionario", llegan simultáneamente la noticia de una masacre. Allá en Trelew, cautivos de hacía casi dos años atrás en la Armada, algunos de los 110 de Agosto, hoy, al cumplirse un año de aquel suceso (A 48 HORAS DE CHILE) en entrevista exclusiva con los hermanos Mario Antonio Berger, Ricardo Haidar y el ex-MIR Miguel Campo, aportan un relato inédito del "Operativo Fuga".

Mario Antonio Berger: La operación "fuga" era una operación más, era una operación que teníamos para defenderse, el poder evitar. Porque una fuga como estaba planteada con 110 compañeros para afuera, con todo el esfuerzo que los había significado adentro nos iba a hacer un golpe muy duro nacionalmente.

A de CH: Igualmente fue un golpe muy duro...

MAB: ¡Claro muy duro porque ellos nos habían mandado a una de las mejores que pensaban más seguras y pese a eso estaba como en esos días... (pocos días antes) llevando por medio de la operación a nuestros compañeros para que no sean heridos, sufran. Por poco no más.

A de CH: ¿Cuáles fueron las exigencias, cuáles que actuaron conjuntamente?

Alberto Miguel Campo: FAR, ERP y Montoneros.

A de CH: ¿Había otras organizaciones que tenían presos en Rawson. Por qué no participaron?

Ricardo Haidar: Había otras organizaciones pero las que mantenemos son las que en ese momento operativo y tenían mayor desarrollo militar. Los compañeros de otras organizaciones fueron incluidos en las listas de 110 compañeros que se iban a fugar del penal.

A de CH: ¿Cómo surge la idea, el plan de acción?

MAB: Desde que llegaron los primeros grupos al penal, nuestra primera idea fue: como sea podamos fugar.

AMC: Contaba. Recalo que en la militancia dentro de la cárcel, el primer objetivo y obligación del compañero es integrarse a los demás y el segundo mantenerse en condiciones físicas, políticas y teóricas. La primera medida que se toma fue nombrar a un responsable que centralizara toda la información.

A de CH: ¿La fuga empezó a planearse desde dentro del penal?

AMC: Si, como corresponde. Las condiciones internas del penal son en muchos aspectos determinantes para la forma de fuga. La que se utilizó finalmente fue la que mejor se adaptó a las características del penal de Rawson.

A de CH: ¿En qué consistía el plan?

MAB: Una parte del plan contemplaba la acción dentro de la cárcel, y otra fuera. La parte de adentro consistía en la toma del penal empezando por la parte de atrás, para ir tomando sucesivamente las distintas zonas.

A de CI: ¿Contaban con armas de fuego al empezar la fuga?

MAB: Si, con ellas se reduce a los primeros guardias.

LA PREPARACION DE LA FUGA

A de Ch: ¿Cuántos de los presos sabían que había un plan de fuga?

AMC: Solamente lo sabían los que participaban en ella. La seguridad es una cosa que se cuida rigurosamente. Primero se trató de obtener en un mismo pabellón a los compañeros, hombres probados, y alejar a los dudosos. Se designó un coordinador e inmediatamente se conoció que había un plan sólo aquellos que eran necesarios para el mismo. Recién en las últimas 48 horas se enteraron la totalidad de los que se iban a fugar.

A de Ch: ¿o sea que más de 100 compañeros conocían de la fuga, sin que ningún signo exterior pasiera sobre aviso a los guardias ¿Cómo se manejo eso?

AMC: Fundamentalmente el alto nivel de conciencia de los compañeros que participaron determinó que no hubieran filtraciones. Entre todos, combatientes de organizaciones político-militares.

MAB: Tenían una disciplina que los habilitaba para mantener esa actitud, disciplina consciente.

RH: Y del lado de ellos, de los guardias, incluso de las fuerzas represivas militares que había en la zona, no había preparación como para hacer frente a la fuga.

MAB: Nosotros hacíamos prácticas dentro de la cárcel acerca de los movimientos que después haríamos. Fabricamos las cuerdas con telas plásticas y practicábamos, contando el tiempo que se demoraba atar a una persona, para saber cuanto nos iba a llevar atar a cada guardia.

AMC: Aparte hacíamos ensayos de movimientos, practicábamos karate, ensayábamos disparativos. Pero los guardias nunca relacionaron todo eso con una posibilidad concreta de fuga.

MAB: El plan se concretaba con la toma de la cárcel desde adentro, el apoyo de vehículos desde afuera y la toma de un avión en el aeropuerto de Trelew.

A de Ch: ¿La toma desde dentro incluía el muralón, la guardia armada?

MAB: Implicaba la toma de la sala de armas, la consiguiente, la primera entrada dentro de la cárcel y dos torretas, los puestos uno y dos del muralón. Todo eso se cumplió según los planes previstos.

A de Ch: Hubo resistencia dentro del penal ¿Día de fue eso?

RH: Fue ésa la consecuencia, en el partido de entrada. Allí se dio voz de alto a dos celadores armados, que no la acataron, desenfundaron sus armas, y dispararon, a lo que los compañeros respondieron. Fue ésa el único lugar donde hubo resistencia.

A de Ch: En el exterior circuló una versión de que el gendarme fue muerto por un acto de justicia revolucionaria...

AMC: No. Fue muerto al resistirse. No hubo ajusticiamiento.

A de Ch: ¿Cómo fue la toma general del penal?

MAB: Empezamos con una gran bronca, cantando, alegrando de tal manera de que la primera reducción se hiciera en un clima tal que no se pudiera estacchar un pedido de auxilio.

A de Ch: ¿Qué "festejaban"?

MAB: Un cumpleaños. Ya los tenemos acostumbrados a hacer fiestas, sábados, domingos. Cantar, hacer rodeo con las ollas, bailar, tocar guitarra. Pero todo fue muy ordenado. Se comenzó por la parte de atrás, fue un golpe de gran audacia, ya que un grupo muy pequeño de compañeros logró reducir a 23 guardias armados. En la sala de armas había como 70 FAL, fusiles mauser y metralletas. Esa sala la tomaron cuatro compañeros.

A de Ch: ¿Qué armamento tenían al empezar?

MAB: Teníamos armas cortas, muy pocas.

RH: Todo el grupo operativo lo constituían 50 compañeros. La vanguardia fue la que abrió el camino, hizo la primera reducción y tomó la sala de guardia a dos metros de la puerta de salida! Tomado el penal se cruzó el campo libre hasta el muralón...

A de Ch: ¿No llamó la atención de los guardias?

El Cde Tte Drago, de la Comisión Política de nuestra Regional Santiago Centro, dialoga con Marcos comunitarios de las

RH: No vestían uniformes de la guardia del penal. De esa manera la reducción fue fácil...

A de Ch: ¿Cuál se puede considerar el inicio de la operación?

AMC: La señal desde afuera la hicieron compañeros que estaban en la ciudad de Trelew y nos llegó visualmente. La señal significativa que ya estaba en vuelo hacia Trelew el avión que se llamaba secuestrar...

RH: Al saber que el avión estaba en vuelo, entramos la operación dentro y se cumplió cabalmente el plan previsto.

A de CH: ¿Cómo es entonces que no se fueron todos?

RH: Bueno, la toma externa se cumplió. También llegó al auto que funcionaría como estafeta. Los problemas: compañeros cuando los dos camiones que nos transportarían no llegaron. Hubo una falla en las señales y por eso esos vehículos no entraron al penal.

A de CH: Pese los cambios estaban...

AMC: Si, estaban. Una falla grave, zafosa, en el terreno de los camiones... fue la cancelante de que no llegaran adentro.

RH: Ante esa circunstancia, la vanguardia sale en un auto, mientras los que quedaban dentro son organizamos para mantener el control del penal.

A de CH: ¿Que objetivo específico tuvo la salida de ese vehículo?

AMC: La vanguardia sale precisamente con el objetivo de localizar a los camiones que se sabía estaban en la ciudad. Al dar unas vueltas por la ciudad se cruzaron incluso con un patrullero que hace un movimiento como para detenerlos, pero los compañeros siguen de largo. Se cruzan después nuevamente con ese patrullero y entonces Fernando Vaca Narvaja, que iba con uniforme de oficial del ejército, les hace un saludo militar y salva un poco la situación.

RH: Al no localizar a los dos camiones, siguen para el aeropuerto, como estaba previsto. No podían demorarse más, pues el avión ya estaba llegando. Llegan al aeropuerto, reducen el avión y suben. Nosotros, mientras tanto nos habíamos organizado en el penal. Un grupo queda a cargo del penal, en tanto otros constituyen un comando operativo de emergencia. Llamamos por teléfono unos taxi (tres) y en ellos nos fuimos los 19 hacia Trelew.

A de CH: ¿Ustedes consideran que el avión en que viajaron los compañeros hacia Chile podía haber esperado más?

MAB: Hay que ver la pregunta en el marco de la situación general. Al llegar al aeropuerto los compañeros no tenían ningún conocimiento de lo que pasaba en el penal. Esperaron un lapso prudencial, incluso más que prudencial, pero en vista del patrullero que los había seguido, de que un militar en el aeropuerto medio se dió cuenta de lo que pasaba y que ellos no tenían fuerza militar como para tomar el aeropuerto, decidieron levantar vuelo. Fue una decisión correcta.

AMC: Nosotros llegamos justo cuando el avión despegaba y decidimos no llamarlo para que volviera porque no teníamos garantías de que pudieran volver a despegar.

A de CH: ¿Ustedes sabían que podía llegar otro avión?

RH: No, según antecedentes que manejábamos no estaba prevista la llegada de ningún otro avión. De hecho nos sorprendió de pronto que por el control un avión pidiera pista para aterrizar. Les dimos las instrucciones para que lo hicieran pero la base militar ya estaba alertada y empezaron a hablar directamente con el piloto del avión indudablemente se enteraron de no aterrizar.

AMC: Al no aterrizar ese avión intentamos tomar una aeronave del Aerolíneas, pero no estaba preparada técnicamente.

Así fue como los compañeros se instalaron en el Aeropuerto, viendo que no podían emprender la fuga por tierra. Se instalaron con el claro propósito de publicitar su acción y obtener garantías para rendirse. En nuestra próxima edición continuaremos con este reportaje exclusivo, mostrando qué hicieron en el Aeropuerto y los hechos posteriores, hasta llegar a la "masacre de Trelew".

PARA QUE LO LEAN LOS MEDICOS

Señor
Dr. Jorge Vergara
Secretario del Consejo Regional de Santiago
Colegio Medico de Chile
PRESENTE
Sr. Vergara:

Con fecha 4 de Agosto he recibido su comunicación en la que se me cita para discutir un otro asunto que en mi contra ha acordado instruir el Consejo del Colegio Medico y cuyo fiscal es el Dr. Alvaro Hidalgo Rojas.

Sin que ello signifique juicios sobre el Dr. Hidalgo, a quien no conozco, hago saber a Ud. que:

1.- Considero que las directivas del Colegio Medico no general, y en particular la del Consejo Regional de Santiago, forman un conjunto majestuoso de portaplumas al servicio de la derecha, que han borgoneado todas las atribuciones que les corresponden y que obedecen a intereses ajenos a la salud del pueblo, lo que debería constituir su preocupación primordial.

2.- Me tienen sin cuidado, por lo tanto, sus sumarios, investigaciones y otros procedimientos que en mi contra quieran establecer por el delito de decir la verdad sobre la existencia en Chile de una Medicina de clases, con servente de la burguesía, a quien tan bien representa el Dr. Rubén Acuña Presidente del Colegio Médico. No me extrañan, eso sí, para personajes como estos dicos que tienen en un mismo entramado la "Etica y los Aranceles", o que mi siquiera se molestan en investigar a tantos mercachifles del dolor ajeno, negociantes explotadores, traficadores de la ley, fascistas, golpistas huidos del país etc.

1.- Estoy muy ocupado por mis labores docentes y asistenciales, sin cobrar ¡puede abrirme otro sumario por este nuevo "delito"!, a las familias obreras, que no tengo tiempo para perder en sumarios que se les ocurra instituirme a directivas suches de Villarín, Comsille, el "valiente" Pablo Rodríguez y otros sediciosos.

4.- Si el fiscal quiere saber mis opiniones a cerca de lo anterior, puede informarse de ellas en mi artículo "Incentivos Económicos y Ejercicio de la Medicina", publicado en la Revista Mensaje del mes de Enero del presente año, o en la Revista "Testimonio Hernán Mery", en mi artículo "Convenio Sarmiento "S.N.S. del lobo, un peto" escrito bajo el seudónimo Alfil del Pueblo. En el artículo "Mensaje", los sacerdotes que la dirigen estimaron que era mejor colocar las miserias de los Médicos que más ganaron en Chile por el solo concepto de bonos de Sermena, en Santiago, año 1971. Si al fiscal le interesan los nombres, que es lo que declaré en conferencia de prensa del año pasado y en mi calidad de Vicepresidente del Consejo Local de Salud de Maipú, puede solicitarme entrevista al teléfono 592921, solo de 13 a 14 horas. Según mi tiempo, que esta dedicado a cosas más útiles, tendré mucho agrado en proporcionárselos, con el compromiso que los de a la publicidad.

Por último, Sr. Vergara le prohibo que me envíe más comunicaciones del Colegio Médico a mi casa. Ellas perturban, con su sola presencia, un hogar modesto, pero honesto y consecuente.

ANTONIO CAVALLA ROJAS
Médico compromedido con el pueblo

P.D. Deseoté a los colegas fascistas el más dulce de los viajes fuera de nuestras fronteras, y adviértales que, por mas remota lugar que elijan, la revolución también les llegará tarde o temprano.